

103 學年度  
大學申請入學校內  
報名系統  
操作說明

登入網址 <http://www.jhengao.com/IsFirst/> 後出現下列畫面

個人申請通過第一階段篩選評估系統

公告資訊  
訊息：  
公告列表

歡迎

回首頁  
功能列表  
登入  
註冊  
忘記密碼  
公告資訊

按此登入

更多內容

智業文化  
◎電子郵件：[service@hsinhua.com.tw](mailto:service@hsinhua.com.tw) ◎地址：台中市北屯區景賢八路228號  
◎建議瀏覽模式1024x768解析度 IE8.0以上瀏覽器

## 登入

### 個人申請通過第一階段篩選評估系統

個人申請系統

學校 高雄市立前鎮高中

學校驗證碼

帳號

密碼

ZTAJ

登入

輸入認證碼後按登入

- 1.學校點選「高雄市立前鎮高中」
- 2.學校驗證碼：cjhs
- 3.帳號：學號
- 4.密碼：身分證末四碼+生日末四碼

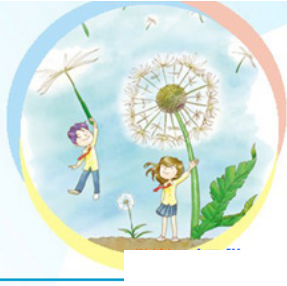

### 公告資訊

訊息：  
公告列表

回首頁

登出

帳號管理

修改密碼

修改基本資料

功能列表

校系分析

公告資訊

操作手冊

操作說明

下載操作說明

不要作修改，以免密碼忘記

點選校系分析

更多內容

數也會變動。

2. 101學年校系調整倍率篩選之科目及順序，因為招生條件變動，致無法進行評估。

#### 參、如何使用評估系統？

一、考生輸入學科能力測驗各科級分，系統會呈現各學科的累計人數，代表學測級分優於你（含比你高、與你相同）的人數有多少。

二、選取學校、學系後，若未通過101學年校系之檢定標準，系統會出現「**抱歉！您未通過檢定標準，請另選擇其他校系。**」

三、通過101學年檢定標準者，系統依100學年篩選順序以各科通過篩選最低級分之累計人數進行比對評估：出現**綠色塊**代表通過篩選的可能性高，**紅色塊**代表通過篩選的可能性低，**藍色塊**代表通過篩選的可能性中等。**若藍色塊出現在最後一個倍率篩選，表示很可能會再進行「同級分超額篩選」，通過與否取決於總級分，因大學甄選入學委員會並未公告該項資料，系統以藍色塊警示；反之若藍色塊不是出現在最後一個倍率篩選，通過篩選的機會很高。**

四、因大考中心並未公告數個學科「級分和」之累計人數資料，故學系若使用數個科目之「級分和」進行篩選，系統以兩年學測之五標定位後，推估今年可能通過之級分和。

五、校系今年名額若較去年增加，通過篩選的級分可能降低，系統會提醒考生「**招生名額增加，通過之級分可能下降**」，考生可以利用兩年的招生名額乘以倍率自行調整評估。

六、校系若於101學年調整倍率篩選科目及順序，系統無法依100學年篩選結果進行評估，呈現「**招生條件變動，無法進行評估**」。

七、由於本學年志願數至多為6個，高達85%之校系集中在第二、三週辦理指定項目甄試，面試撞期在所難免，6個志願中可以選擇2~3個嘗試爭取較佳機會。

閱讀完畢

閱讀後點選閱讀完畢及下一步

### 輸入學測成績

訊息：

上一步     確定輸入成績，進行下一步

**注意事項**

101年度資料庫已完整更新，學測成績僅能輸入一次，輸入後按下一步，即鎖定該分數。目前為正式階段，學測成績僅能填寫一次，請謹慎填寫學測成績。

上次更新資料庫：101年02月14日

**開始輸入成績**

性別： 男  女

學測成績：國文：12    英文：13    數學：10    社會：11    自然：12    總級分：58

出現學測成績後按「下一步」



歡迎 吳彥林

回首頁

登出

帳號管理

修改密碼

修改基本資料

功能列表

校系分析

公告資訊

### 進行分析

訊息：

上一步     下一步

**注意事項**

101年度資料庫已完整更新，學測成績僅能輸入一次，輸入後按下一步，即鎖定該分數。目前為正式階段，學測成績僅能填寫一次，請謹慎填寫學測成績。

資料最後更新日期：101年02月14日

綠色代表安全，紅色代表危險，橙色代表警示

**成績資料**

性別	學測成績：	國文：12	英文：13	數學：10	社會：11	自然：12	總級分：58
男	累計人數：	69432	36671	51859	97579	43156	43029

請選擇查詢條件學群→學校、評估後，

在學系列表中點選明細，並按下『選取此校系』按鈕加入到暫存志願

學群： 學校： 評估：

(欲顯示評估列表，請先選擇『評估』功能，第一次執行需進行所有校系評估，約需5-10分鐘)

**學系選擇(請點選列表中的『明細』)**

瀏覽	學校	學系代碼	學系	102年 招生人數	101年 招生人數
<a href="#">明細</a>	國立中央大學	016012	中國文學系	18	18
<a href="#">明細</a>	國立中央大學	016022	英美語文學系	10	10
<a href="#">明細</a>	國立中央大學	016032	法國語文學系	10	10
<a href="#">明細</a>	國立中央大學	016042	數學系	29	26
<a href="#">明細</a>	國立中央大學	016052	物理學系	16	14

1. 點選學校後會出現許多學系  
2. 點選明細。

**檢定標準與篩選倍率**

學年度	國文	英文	數學	社會	自然	總級分
檢定標準						

性別	學測成績：	國文：12	英文：13	數學：10	社會：11	自然：12	總級分：58
男	累計人數：	69432	36671	51859	97579	43156	43029

請選擇查詢條件學群→學校、評估後，

在學系列表中點選明細，並按下『選取此校系』按鈕加入到暫存志願

學群：全部 學校：國立中央大學 評估：全部

(欲顯示評估列表，請先選擇『評估』功能，第一次執行需進行所有校系評估，約需5~10分鐘)

學系選擇(請點選列表中的『明細』)

瀏覽	學校	學系代碼	學系	102年 招生人數	101年 招生人數
<a href="#">明細</a>	國立中央大學	016012	中國文學系	18	18
<a href="#">明細</a>	國立中央大學	016022	英美語文學系	10	10
<a href="#">明細</a>	國立中央大學	016032	法國語文學系	10	10
<a href="#">明細</a>	國立中央大學	016042	數學系	29	26
<a href="#">明細</a>	國立中央大學	016052	物理學系	16	14

檢定標準與篩選倍率 國立中央大學 - 數學系(016042)

102學年度	國文	英文	數學	社會	自然	總級分
檢定標準			均			
篩選倍率		3	3		3	

檢定標準為紅色表示未通過

校系儲存模組：提供三組模組，學生可隨意組合校系，最後可在此三組挑一組校系模組報名

選取此校系 選取校系儲存模組：  1  2  3 訊息：

評估結果：

101學年度	篩選一	篩選二	篩選三	篩選四	篩選五	篩選六	篩選七
科目	(英文+數學+自然)						
101篩選倍率	3						
101通過級分	40(預估今年通過級分 40)						
101累計人數							

綠色代表安全，紅色代表危險，橙色代表警示

- 1.點選明細後會出現檢定標準與篩選倍率等資訊，若檢定標準為紅色表示沒有達到標準，亦即沒有資格申請。
- 2.最下面會出現評估結果，此結果為落點分析，告訴你通過的機率，綠色代表安全，紅色代表危險，橙色代表警示。若去年與今年的篩選不同條件，會出現無法評估。
- 3.可反覆點選學校及學系名細，找到最適合自己的校系。

學系選擇(請點選列表中的『明細』)

瀏覽	學校	學系代碼	學系	102年 招生人數	101年 招生人數
<a href="#">明細</a>	國立中央大學	016012	中國文學系	18	18
<a href="#">明細</a>	國立中央大學	016022	英美語文學系	10	10
<a href="#">明細</a>	國立中央大學	016032	法國語文學系	10	10
<a href="#">明細</a>	國立中央大學	016042	數學系	29	26
<a href="#">明細</a>	國立中央大學	016052	物理學系	16	14

檢定標準與篩選倍率-國立中央大學-數學系(016042)

102學年度	國文	英文	數學	社會	自然	總級分
檢定標準			均			
篩選倍率		3	3		3	

檢定標準為紅色表示未通過

校系儲存模組：提供三組模組，學生可隨意組合校系，最後可在此三組挑一組校系模組報名

選取此校系 選取校系儲存模組： 1  2  3 訊息：儲存成功！

評估結果：

101學年度	篩選一	篩選二	篩選三
科目	(英文+數學+自然)		
101篩選倍率	3		
101通過級分	40(預估今年通過級分 40)		
101累計人數			

選取校系儲存模組都固定在 1，  
不要變更

- 1.若確定要選此科系，則可按「此鈕」。當出現「儲存成功」表示已經暫存。
- 2.若檢定標準出現紅字，表示沒有資格申請，則不會出現「選取此校系」按鈕。

暫存完畢後，按下一步

個人申請通過第一階段篩選評估系統

進行分析

訊息：

上一步  下一步

注意事項

101年度資料庫已完整更新，學測成績僅能輸入一次，輸入後按下一步，即鎖定該分數。目前為正式階段，學測成績僅能填寫一次，請謹慎填寫學測成績。

資料最後更新日期：101年02月14日

綠色代表安全，紅色代表危險，橙色代表警示

成績資料

性別	學測成績：	國文：12	英文：13	數學：10	社會：11	自然：12	總級分：58
男	累計人數：	69432	36671	51859	97579	43156	43029

請選擇查詢條件學群→學校、評估後，

在學系列表中點選明細，並按下『選取此校系』按鈕加入到暫存志願

學群： 學校： 評估：

(欲顯示評估列表，請先選擇『評估』功能，第一次執行需進行所有校系評估，約需5~10分鐘)

學系選擇(請點選列表中的『明細』)

瀏覽	學校	學系代碼	學系	102年 招生人數	101年 招生人數
<a href="#">明細</a>	國立東華大學	034012	應用數學系數學科學組	14	8
<a href="#">明細</a>	國立東華大學	034022	應用數學系統計組	14	8
<a href="#">明細</a>	國立東華大學	034032	物理學系物理組	14	14
<a href="#">明細</a>	國立東華大學	034042	物理學系奈米與光電科學組	6	6

### 注意事項

101年度資料庫已完整更新，學測成績僅能輸入一次，輸入後按下一步，即鎖定該分數。  
目前為正式階段，學測成績僅能填寫一次，請謹慎填寫學測成績。

資料最後更新日期：101年02月14日

綠色代表安全，紅色代表危險，橙色代表警示

### 成績資料

性別	學測成績：	國文：12	英文：13	數學：10	社會：11	自然：12	總級分：58
男	累計人數：	69432	36671	51859	97579	43156	43029

選取校系儲存模組： 1  2  3

請確認此模組的志願需按下『確認正式志願』送出才算完成正式志願選取，如無選取預設為第一模組

確認正式志願 目前正式志願模組：『1』

刪除選取暫存志願校系 訊息：

暫存志願

國立政治大學\_教育學系

選取正式志願

國立中央大學\_數學系  
國立中山大學\_生物科學系

最多可選取六個正式志願

1.點選「模組1」會顯現之前暫存的校系，將要正式申請的校系「點選向右箭頭」會跑至『選取正式志願』框框中。若不要則「點選向左箭頭」拉回。

上一步
  下一步

**注意事項**

101年度資料庫已完整更新，學測成績僅能輸入一次，輸入後按下一步，即鎖定該分數。  
目前為正式階段，學測成績僅能填寫一次，請謹慎填寫學測成績。

資料最後更新日期：102年02月20日  
綠色代表安全，紅色代表危險，橙色代表警告

**成績資料**

性別	學測成績：	國文：12	英文：13	數學：10	社會：11	自然：12	總級分：58
男	累計人數：	56881	38100	39522	83946	32698	34272

選取校系儲存模組： 1  2  3  
 請確認此模組的志願需按下『確認正式志願』送出才算完成正式志願選取，如無選取預設為第一模組

確認正式志願
 目前正式志願模組：『1』

刪除選取暫存志願校系
 訊息：送出正式志願資料成功！

暫存志願

國立政治大學\_教育學系  
國立臺北藝術大學\_舞蹈學系  
銘傳大學\_傳播學院(台北校區)  
開南大學\_會計學系

選取正式志願

國立中央大學\_數學系  
國立中山大學\_生物科學系

點選『確認正式志願』後，出現『送出正式志願資料成功!』便可點選「下一步」。

上一步

**注意事項**

◎報名序號：學校代碼3碼、班級3碼、座號2碼共八碼。  
◎需填寫下列資料才能列印、匯出。  
◎列印時頁首頁尾清除：瀏覽器的『設定列印格式』，將頁首頁尾設定內容清除，邊界可自行設定您電腦最佳顯示邊界值，按下確定即可列印。

**列印報名表**

**輸入資料**

學校名稱	高雄市立前鎮高中	學校代碼	804	Ex: 100
班級	301	座號	02	Ex: 01
姓名	吳彥林	身份證號碼 (居留證號碼)		
身份別	<input checked="" type="radio"/> 一般考生 <input type="radio"/> 原住民考生 <input type="radio"/> 離島考生	低收入戶註記	<input type="radio"/> 非低收入戶 <input type="radio"/> 低收入戶	
選取校系模組	<input checked="" type="radio"/> 1 <input type="radio"/> 2 <input type="radio"/> 3			
校系代碼	校系名稱			
016042	國立中央大學-數學系			
027042	國立中山大學-生物科學系			

輸入身分證字號後即可列印



## 103 學年度大學甄選入學招生個人申請報名 考生報名資料調查表

學校：(804) 高雄市立前鎮高中

學科能力測驗 報名序號		班 級	301
姓 名		座 號	02
身份證號碼 (居留證號碼)			
身份別	<input checked="" type="checkbox"/> 一般考生 <input type="checkbox"/> 原住民考生 <input type="checkbox"/> 離島考生		
低收入戶註記	<input type="checkbox"/> 低收入戶 <input checked="" type="checkbox"/> 非低收入戶		
<b>申 請 校 系</b> (校系代碼請參閱簡章彙編「貳、分則」各校系規定)			
註一： 校系代碼及校系名稱請確實填寫，否則影響權益請自行負責。 註二： 非低收入戶考生：每申請一校系新台幣壹百元整；低收入戶考生：全免優待。			
校系代碼	校 系 名 稱		
1	016042	國立中央大學-數學系	
2	027042	國立中山大學-生物科學系	

本表各項資料均由本人親筆書寫，所選填之校系亦確是本人願意就讀之校系，如與事實不符，致影響權益，概由本人自行負責。

考生簽名：\_\_\_\_\_ 家長簽名：\_\_\_\_\_ 導師簽名：\_\_\_\_\_

1. 列印後確認無誤後，經由考生簽名、家長簽名、導師簽名後，務必於 3/5(二)前將此表，連同報名費繳交貴班總務股長。

每個志願報名費 100 元，具低收戶身份者免報名費、中低收入戶身分者每個志願報名費 70 元（先前已繳交低收入戶證明者，不用再繳）

2. 若有更改，務必重印，重新簽名後，再繳交。

## 高雄市立前鎮高中103學年度 **大學申請入學**報名總表

- 1.請各班總務股長於3/4(二)中午前將本表連同學的報名表(校內報名網站印製)、報名費繳交到註冊組
- 2.請同學將大學申請的志願代碼填入，不足六個志願的部分請空白，每個志願的報名費100元
- 3.低收入戶(學測已繳驗證明者)免繳報名費、中低收入戶(學測已繳驗證明者)每個志願的報名費70元，請在備註欄註記
- 4.請同學填寫時務必仔細核對申請檢定條件，且注意有些大學有填幾個校系的限制(詳見簡章)

班級	班座	姓名	志願1	志願2	志願3	志願4	志願5	志願6	報名費	簽名	備註
01	30101	王士樑									
01	30102	吳俊賢									
01	30103	吳冠鎰									
01	30104	吳景霖									
01	30105	宋昱寬									
01	30107	李滄啟									
01	30108	邱厚瑜									
01	30109	洪閱和									
01	30110	范家榮									
01	30111	張政憲									
01	30113	莊宗穎									

- 1.總務股長將同學繳交之調查表校系代碼填入，並填寫報名費，收取報名費。
  - 2.總務股長務必於 3/5(三)中午前將總表、同學報名表(按照座號排列)、費用繳至註冊組。